

nacer.org.br

RELATÓRIO DE IMPACTO SOCIAL

2023



NACER

NÚCLEO DE ASSISTÊNCIA À CRIANÇA
E A FAMÍLIA EM SITUAÇÃO DE RISCO

Da Proteção à Autonomia



Sumário

| | |
|--|-----------|
| Carta da Presidência | 01 |
| Carta da Direção | 02 |
| Apresentação | 03 |
| Quem somos? | 04 |
| Equipe Técnica | 05 |
| Nossos Serviços | 06 |
| Local de Atuação | 07 |
| Linha do Tempo | 08 |
| Nacer fazendo renascer! | 10 |
| Família Acolhedora | 13 |
| Família Acolhedora | 13 |
| Depoimentos | 16 |
| Sítio Vó Ulda | 18 |
| Destaques de 2023 | 11 |
| Impacto Social | 22 |
| Abrigo de Famílias | |
| Abordagem Social Girassol | |
| Família Acolhedora | |
| Mapeamento das ODS da ONU e Pacto Global em nossos Projetos | 26 |
| Público Impactado | 30 |
| Histórias Transformação | 31 |
| Transparência | 35 |
| Parceiros NACER | 36 |
| Você também pode ajudar | 37 |



NACER

NÚCLEO DE ASSISTÊNCIA A CRIANÇA
E A FAMÍLIA EM SITUAÇÃO DE RISCO



Carta da Presidência

“É com o coração cheio de gratidão a Deus e esperança que nos dirigimos a vocês neste Relatório de Impacto Social de 2023. Este ano foi marcado por uma profunda transformação em nossa instituição.”



Magaly Araújo
Presidente

Desde nossa fundação em 2015, sempre fomos guiados pela fé e pelo desejo de proteger e cuidar de nossas crianças e adolescentes, oferecendo-lhes abrigo e amparo em momentos de vulnerabilidade. No entanto, ao longo dos anos, percebemos que poderíamos fazer mais e melhor. Nosso compromisso com o futuro das crianças nos levou a reavaliar e aprimorar nosso modelo de atendimento.

Em 2023, sob a direção de Deus, demos um passo ousado e necessário. Após uma criteriosa análise, decidimos encerrar as atividades do abrigo infantil para dar início a um novo e inovador projeto: migramos do serviço para abrigo de famílias e juntamente com ele, reforçamos o Serviço de Família Acolhedora. Em vez de afastar as crianças de suas famílias em momentos de crise, passamos a apoiar diretamente as mães, pra as crianças com medida protetiva, proporcionamos lares temporários seguros e amorosos com famílias capacitadas por nossa instituição.

Essa transição foi guiada por nosso lema, "CUIDANDO DO FUTURO", e pelo profundo entendimento, dado por Deus, de que o melhor para a criança é permanecer em um ambiente familiar saudável e acolhedor. Desde então, conseguimos apoiar 70 famílias, realizar 234 encaminhamentos, promover 120 sessões de psicoterapia e inserir 22 crianças na rede pública de ensino, todos resultados que nos enchem de orgulho e alegria.

A jornada não foi fácil, mas Deus esteve conosco em cada desafio enfrentado e superado, reafirmando nosso compromisso com a missão de transformar vidas e construir um futuro mais justo e promissor para todos. Continuaremos caminhando ao lado daqueles que mais precisam, com a certeza de que estamos no caminho certo, sob a proteção e orientação de nosso PAI.

cuidando do futuro!

Carta da Direção

“ O ano de 2023 ficará marcado na história do NACER como um período de mudança, crescimento e, acima de tudo, reafirmação de nosso compromisso com as crianças e famílias que atendemos, sempre sob a orientação de Deus.”

Ao longo dos anos, nosso trabalho com o abrigo de crianças e adolescentes grávidas nos mostrou o quanto o acolhimento e o amor podem transformar vidas. Porém, percebemos que podíamos ir além, buscar soluções mais eficazes e humanizadas para proteger aqueles que são o futuro de nossa sociedade.

Foi com essa visão, e com a bênção de Deus, que decidimos encerrar as atividades do abrigo infantil, iniciar o abrigo para mães com seus filhos e fortalecer o Serviço de Família Acolhedora. Acreditamos que, ao fortalecer os laços familiares e proporcionar um ambiente seguro e amoroso, estamos garantindo não apenas a proteção imediata das crianças, mas também contribuindo para o seu desenvolvimento saudável e para a construção de um futuro mais promissor.

Em apenas seis meses, entre junho e dezembro de 2023, conseguimos:

200 
Famílias
Capacitadas

234 
Encaminhamentos
realizados

120 
Sessões de
psicoterapia

22 
crianças inseridas no
pública de ensino

Estes números refletem não apenas nosso esforço, mas também o impacto positivo que essa mudança trouxe para o nosso público.

Nada disso seria possível sem o apoio incondicional de nossa equipe, voluntários, parceiros e colaboradores, e acima de tudo, sem a orientação divina. Estamos construindo um futuro onde cada criança é cuidada, amada e tem a oportunidade de crescer em um ambiente saudável e seguro.

Seguimos firmes em nossa missão, com a certeza de que este é apenas o começo de uma nova fase em nossa trajetória. Com o coração cheio de esperança e determinação, e sempre confiando em Deus, continuaremos a cuidar do futuro, com amor e profissionalismo.

Com Carinho,

Clesley Rodrigues
Diretor Executivo do NACER





Apresentação

É com imensa satisfação que apresentamos o Relatório Social de 2023 do NACER, um documento que reflete não apenas os números e dados de nossas ações ao longo do ano, mas também as histórias de transformação e esperança de que marcaram nossa trajetória.

O ano de 2023 foi um período de grandes mudanças e realizações para o NACER. Movidos pelo nosso compromisso inabalável com a proteção e o desenvolvimento das crianças e adolescentes em situação de vulnerabilidade, passamos por uma transição expressiva em nossos serviços.

Ao longo do último ano, demos um passo decisivo rumo a um modelo de atendimento mais humanizado e centrado nas famílias, encerrando as atividades do nosso abrigo infantil para dar início ao abrigo e famílias e fortalecemos o Serviço de Família Acolhedora. Essa mudança foi fundamentada na convicção de que, ao apoiar as mães e capacitar famílias para receber temporariamente as crianças em risco, estamos promovendo um futuro mais promissor, fortalecendo vínculos e proporcionando ambientes de amor e desenvolvimento.

Este relatório documenta os resultados dessa nova abordagem, que já começa a mostrar seus frutos.

Por trás de cada dado, há uma vida tocada, uma história de superação e uma oportunidade de recomeço.

Aqui, vocês encontrarão um panorama completo de nossas ações, incluindo depoimentos emocionantes, análises detalhadas e os desafios que enfrentamos e superamos ao longo do ano. Mais do que um relatório, este é um testemunho de fé, trabalho árduo e da certeza de que, juntos, podemos construir um futuro melhor para nossas crianças e suas famílias.

Agradecemos profundamente a todos os que caminharam ao nosso lado em 2023: parceiros, colaboradores, voluntários e doadores. Que este relatório inspire cada um de vocês a continuar acreditando na importância de nossa missão e no poder transformador do acolhimento, do amor e da solidariedade.

Com carinho e gratidão,
Família NACER

Quem *Somos?*

📌 Fundado em 2015 em Manaus o Núcleo de Assistência à Criança e Família em Situação de Risco (NACER). Existimos juridicamente há 19 anos, inscritos sob o CNPJ 01.553.780/0001-60 - ASSOCIAÇÃO EDUCACIONAL E BENEFICENTE PÃO DA VIDA.

○ **NACER acolhe crianças e adolescentes com suas mães**, abrindo possibilidades de superação. Famílias que buscam autonomia e emancipação, bem como ter o apoio de serviços que lhe incentivem a superar suas dificuldades e que favoreçam a criação de um novo olhar.

Nossa Missão

Oferecer serviços diferenciados para crianças, adolescentes, jovens, adultos, idosos e famílias em situação de vulnerabilidade e/ou risco social, promovendo o desenvolvimento integral, o fortalecimento de vínculo, a qualidade de vida e a garantia da cidadania.

Nossa Visão

Ser reconhecida como instituição de referência em Assistência Social no Brasil, na oferta de serviços socioassistenciais e em outras políticas públicas.

Nossos Valores

- Transparência;
- Solidariedade;
- Ética;
- Empatia;
- Proatividade;
- Educação;
- Respeito;
- Justiça;
- Fé;
- Amor compartilhado;
- Bondade;
- Lealdade;
- Sinceridade;
- Cooperação.



Equipe Técnica

Conheça a nosso time
que faz a **mágica**
acontecer!



Clesley Rodrigues
Diretor Executivo



Carol Rodrigues
Coordenadora
Família Acolhedora



Rosiane Menezes
Coordenadora
Abordagem Social
Girassol



Alcinéia Nascimento
Assistente Social
Abordagem Social



Aleson Macedo
Psicólogo
Abordagem Social



Marilene Nascimento
Psicóloga
Abrigo de Famílias



Rosangela Lima
Assistente Social
Abrigo de Famílias



Ruana Silva
Assistente Social
Família Acolhedora



Hayssa Medeiros
Psicóloga
Família Acolhedora



Carlos Pereira
Assessor Financeiro

Diretoria

Magaly Azevedo Arruda Araújo
Presidente

Armisa de Moraes Freitas Arruda
Primeira Secretária

Fernando Mendonça dos Santos
Primeiro Tesoureiro

Clesley de Souza Rodrigues
Diretor Executivo

Giselle Menezes dos Santos Postal
Vice-Presidente

Jardeison Pereira Sarmento
Segundo Secretário

Larissa da Costa Freitas
Segundo Tesoureiro

Conselho

André Fellipe Arruda Araújo
Conselho Fiscal

Gláucia Guiomar Arruda
Membro do Conselho Consultivo

Evelyn Benayon
Membro do Conselho Consultivo

Cinthia Batista
Membro do Conselho Consultivo

Priscilla Martiniana
Membro do Conselho Consultivo

Antonia Samiza Soares
Membro do Conselho Consultivo

Paulo Gaspar
Membro do Conselho Consultivo

Bruno Aguiar
Membro do Conselho Consultivo

Conheça nossos *serviços*



Abrigo Institucional

Acolhendo para fortalecer oferece abrigo para crianças e adolescentes com suas mães, abrindo possibilidades de superação. Famílias que buscam autonomia e emancipação, bem como ter o apoio de serviços que lhe incentivem a superar suas dificuldades e que favoreçam a criação de um novo olhar.

Abordagem Social

Abordagem Social Girassol, essa é nossa atuação nas ruas. Identificamos famílias e indivíduos em situação de risco pessoal e social em espaços públicos. Combatemos o trabalho infantil, exploração sexual de crianças e adolescentes, situação de rua, uso de drogas, entre outros casos.



Serviço de Acolhimento Familiar

Família Acolhedora é receber em sua casa, temporariamente, uma criança ou adolescente afastada de sua família de origem por medida judicial e abrigada por nós. Parceria no atendimento e na formação da criança ou adolescente por um período pré-determinado, até que estejam adequadas para que possam voltar para sua família ou seja encaminhada para adoção.



Sítio Vó Ulda

Sítio Vó Ulda destina-se a um grupo etário de adolescentes em situação de vulnerabilidade social ou risco pessoal identificados pelo serviço Abordagem Social Girassol; onde realizam atividades lúdicas, educacionais, culturais e esportivas.

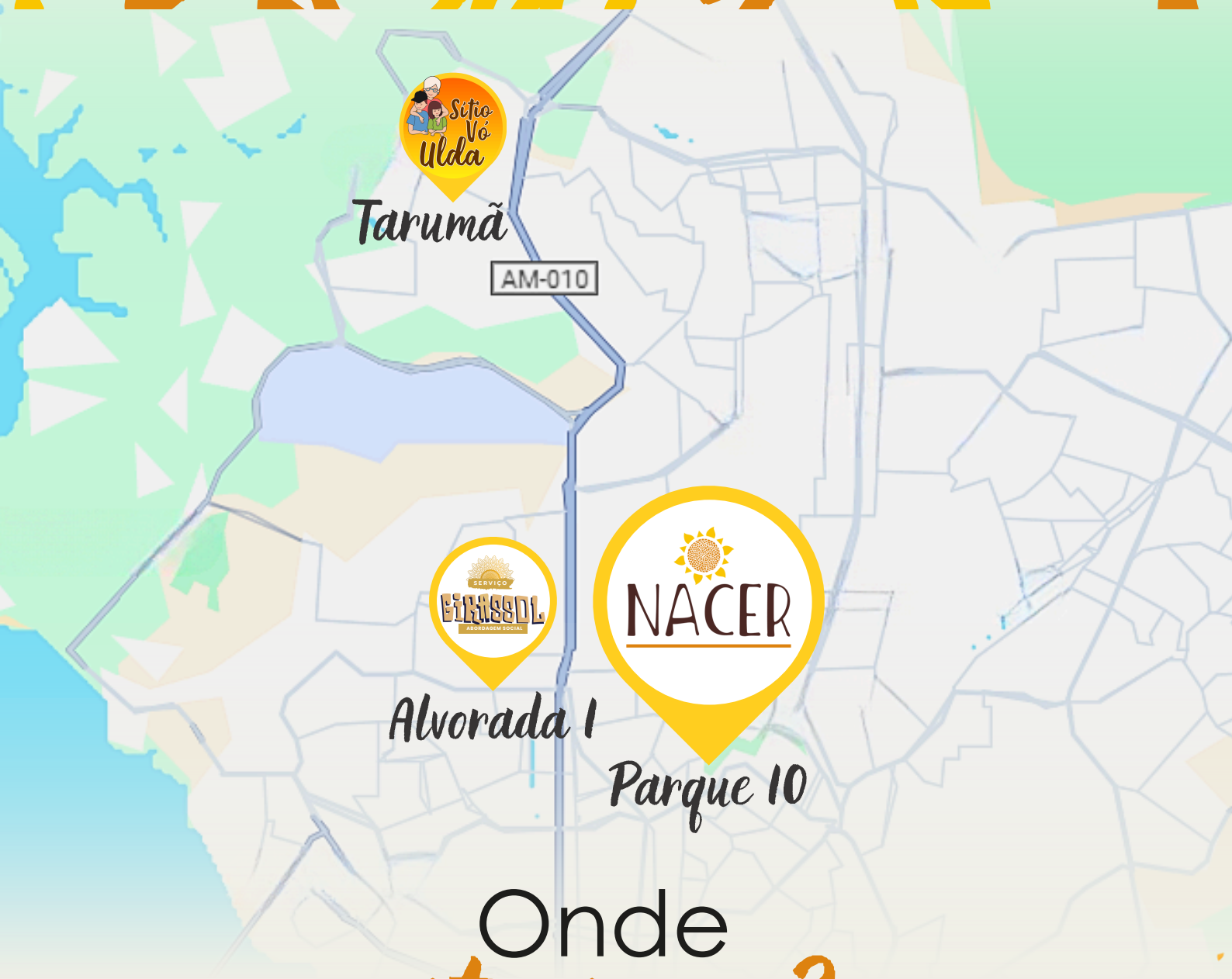



Onde atuamos?

-  **Nacer**
Rua Iracy Albuquerque nº 2 | Parque 10
-  **Base Girassol**
Rua Professor Cacilda Pedroza nº 600 Casa 12 | Alvorada 1
-  **Sítio Vó Ulda**
Rua Rio Sol nº 48 | Tarumã Açú



Linha do Tempo



2015
**INÍCIO DO
NOSSO SONHO**

Fizemos 1 ano e juntos trouxemos + aprendizado + paciência + histórias de superação. Ressignificar vidas é nosso lema.



2017
**ABORDAGEM
SOCIAL GIRASSOL**

Completamos **3 anos de muito amor e cuidado** e inauguramos a nossa **garagem de cultura** para oportunizar crianças e jovens atendidos pelo **projeto Girassol** com atividades culturais, desporto e lazer.



2019
**TRAILER BANHO
DO BEM**

Passamos por **momentos difíceis** com isolamento social, tivemos que adotar medidas para resguardar a saúde dos pequenos, e passamos por **Quarentena. Porém, graças a Deus conseguimos passar ilesos pela Pandemia de COVID-19.**



2020
**CINE EM
MOVIMENTO**

Com ajuda de padrinhos e doadores conseguimos realizar um sonho de reformar nosso berçário para atender melhor nossos bebês.



2016
1 ANO DE NACER

Demos início a um **novo projeto**. Abordagem Social para trabalhar com a população de rua.



2018
**3 ANOS DE NACER &
GARAGEM DE CULTURA**

Conseguimos e inauguramos nosso **trailer Banho do Bem**, proporcionando cuidado e atenção - serviço de higiene para população de rua.



2020
COVID-19

Inovamos em nossa maneira de abordar pessoas em situação de rua durante a pandemia da COVID-19. Criamos o Cine em Movimento para levar informação sobre medidas de prevenção, entretenimento e acesso a cultura.



2021
**REFORMA DO NOSSO
BERÇÁRIO**

Participação na Campanha Rede Atack Solidário "É dividindo o bolo que se faz a festa."



2022

FAMÍLIA ACOLHEDORA

Mudamos nosso serviço de acolhimento. Uma transição do Acolhimento de Crianças e Adolescentes para Acolhimento de Famílias - Agora acolhemos mães e filhos, cuidamos da mãe e empoderamos para que não abandone seus filhos.



2023

SÍTIO VÓ ULDA

2021

ATAK SOLIDÁRIO



Mudamos nosso serviço de acolhimento. Uma **transição do Acolhimento de Crianças e Adolescentes para Acolhimento de Famílias** - Agora acolhemos mães e filhos, cuidamos da mãe e empoderamos para que não abandone seus filhos.

2023

MOMENTO DE MUDANÇA



Nosso mais recente serviço, o Sítio Vó Ulda é um espaço de aconchego e lazar! Onde nossos jovens do projeto Amor em Movimento se dedicam a atividades que fomentam a prevenção às drogas.

cuidando do futuro!

NACER fazendo renascer!



Há mais de oito anos, o NACER tem sido um farol de esperança para crianças e adolescentes em situação de vulnerabilidade social, além de adolescentes grávidas e pessoas em situação de rua. Desde 2015, o abrigo tem desempenhado um papel crucial na promoção de programas de assistência social e na garantia de direitos fundamentais, oferecendo matrícula em instituições de ensino, inserção no mercado de trabalho através do programa "Jovem Aprendiz", acompanhamento psicoterapêutico, e combate à exploração sexual, maus-tratos e trabalho infantojuvenil.

Em 2023, o NACER ampliou seus serviços, com o compromisso de garantir não apenas a inclusão social, mas também o pleno desenvolvimento familiar. A nova estrutura institucional foi projetada para incluir as mães no processo de desenvolvimento de seus filhos, prevenindo futuros dilemas. **Agora, o abrigo está preparado para acolher mães em situação de risco social, migrantes com filhos, gestantes em risco social e pessoal, além de mães com problemas de saúde e sem condições de sustento.**

Entre os diversos projetos do NACER, **destaca-se o “Serviço de Família Acolhedora” (SFA)**, que oferece **acolhimento provisório para crianças e adolescentes afastados de suas famílias de origem por decisão judicial**. Com essa iniciativa, percebemos mudanças expressivas e concluímos que a inclusão das mães é fundamental para a formação da identidade e o fortalecimento do conceito de família dos assistidos.

Somente as mães que estão longe de seus filhos conhecem a dor da saudade, e o mesmo se aplica a seus filhos. Com essa mudança, seremos capazes de manter viva a união e o amor entre mães e filhos, que é a base de nosso trabalho. **Nosso objetivo é mudar realidades e proporcionar novos horizontes, garantindo que cada criança e adolescente atendido pelo NACER tenha a oportunidade de crescer em um ambiente de amor e cuidado.**

NACER fazendo renascer!



Clesley Rodrigues, diretor do Nacer, exalta a importância da família unida para superar as dificuldades. **“Há mais de oito meses, decidimos mudar nosso modo de acolher, pois antes apenas crianças podiam ficar. Agora, crianças e adolescentes com suas mães, seja em situação de rua ou por alguma determinação da justiça, podem ser acolhidas conosco. Isso é muito valioso, porque alimenta as esperanças e favorece a criação de um novo olhar sobre a vida”**, explica.

Nesse período, a **instituição realizou:**



70

Famílias Acolhidas



45

Famílias Reintegradas



234

Encaminhamentos Rede Socioassistencial Saúde, Educação e Mercado de Trabalho

No âmbito **psicossocial**, realizou:



120

Sessões de Psicoterapia



15

Expedições de Documentos Cíveis



50

Participações em Fóruns, capacitações e seminários



40

Articulações junto à Rede Socioassistencial.

Na esfera educacional, **22** crianças foram inseridas na rede pública de ensino, enquanto **5** mães fizeram o Projeto Pan Americana para o Desenvolvimento (PADF) e o curso de Português Básico para Estrangeiros, na Organização da Sociedade Civil (OSC) Hermanitos e a Agência Adventista de Desenvolvimento e Recursos Assistenciais (ADRA) respectivamente.

NACER fazendo renascer!

O acesso à rede pública de saúde é prioridade no abrigo, por isso **55 famílias acolhidas** tiveram seus cartões vacinais atualizados e foram beneficiadas com consultas médicas especializadas e exames. O Nacer também promoveu **15** atividades de saída cultural e de lazer.



Além disso, foram elaborados **70 Planos de Atendimento Familiar (PAF)**, **11 cursos sobre Geração de Renda**, **13 ações de cidadania** com atividades que garantem a promoção de igualdade da família e sua convivência social, e ainda **12 rodas de conversa** para o fortalecimento de vínculos familiares.



“São números surpreendentes, que foram alcançados apenas com o trabalho sensível às dores dessas famílias. Todos são importantes no abrigo Nacer e a prova disso são os resultados que alcançamos”, complementa Clesley Rodrigues.

Serviço de *Família Acolhedora*



Adoção! Para muitas crianças chega a ser um sonho muito distante. Querer fazer parte de uma família, receber amor e carinho dos pais, ter um irmãozinho ou irmãzinha, **é o sonho de muitas crianças que estão sob a responsabilidade do NACER.**

Mas enquanto esse sonho não é realizado, papai do céu envia para elas dindos e dindas que podem preencher esse espaço temporariamente na vida delas e eles são considerados verdadeiros anjos.

Eles aparecem por meio do programa social “Família Acolhedora”, que é uma medida de proteção, alternativa ao Acolhimento Institucional (abrigos e casas lares) para crianças e adolescentes em situação de risco e vulnerabilidade ou que foram afastados de suas famílias de origem por decisão judicial.

O Serviço de Acolhimento em Família Acolhedora (SFA) é uma modalidade de acolhimento que **visa oferecer proteção integral às crianças e adolescentes que precisam ser afastados temporariamente de sua família de origem ou extensa por medida de proteção.** O acolhimento deve ser a última medida para garantia dos direitos de crianças e/ou adolescentes, após se esgotarem as outras possibilidades de apoio à família de origem pela rede de serviços.

Como prevê o **ECA no Art. 101, §1º, a medida protetiva de acolhimento, institucional ou familiar, é sempre excepcional e provisória.** O Art. 19, § 2º ainda coloca que a permanência da criança ou do adolescente no serviço de acolhimento não deverá se prolongar por mais de 18 meses, salvo comprovada a necessidade.

A importância de estabelecer um tempo limite para o acolhimento está atrelada, portanto, ao objetivo principal da medida protetiva, de reintegrar a criança e/ou o adolescente à sua família de origem e/ou extensa ou inseri-la em família por adoção, quando comprovada a impossibilidade de reintegração familiar.

Benefícios do Serviço de Acolhimento em Família Acolhedora (SFA) para crianças e famílias

O SFA oferece uma série de benefícios tanto para as crianças e adolescentes acolhidos quanto para as famílias envolvidas nesse processo.

Vamos explorar cada um deles:



BENEFÍCIOS PARA AS CRIANÇAS E ADOLESCENTES:

- **Vínculos afetivos mais fortes:** O ambiente familiar proporciona um espaço para o desenvolvimento de laços afetivos profundos e duradouros, o que contribui para a construção de uma identidade mais sólida e saudável.
- **Convivência familiar:** A criança ou adolescente tem a oportunidade de vivenciar uma rotina familiar, com regras, limites e afeto, o que favorece seu desenvolvimento integral.
- **Atendimento individualizado:** As necessidades específicas de cada criança são atendidas de forma personalizada, o que permite um acompanhamento mais próximo e eficaz.
- **Maior bem-estar:** Estudos demonstram que crianças acolhidas em famílias apresentam maior bem-estar subjetivo, melhor autoestima e melhores índices de desenvolvimento físico e de aprendizagem.
- **Menor exposição a riscos:** Ao contrário de instituições, o ambiente familiar oferece menor risco de exposição a situações de violência, abuso e negligência.
- **Preparação para o futuro:** O SFA busca preparar a criança ou adolescente para o futuro, promovendo sua autonomia e independência.



BENEFÍCIOS PARA AS FAMÍLIAS:

- **Sentimento de realização:** Ao acolher uma criança ou adolescente, as famílias sentem-se realizadas por estarem contribuindo para a construção de um futuro melhor para alguém.
- **Fortalecimento dos vínculos familiares:** A experiência do acolhimento pode fortalecer os laços familiares e promover um crescimento pessoal dos membros da família acolhedora.
- **Aprendizado:** As famílias acolhedoras têm a oportunidade de aprender sobre as necessidades de crianças e adolescentes em situação de vulnerabilidade, ampliando sua visão de mundo.
- **Construção de uma rede de apoio:** O SFA proporciona uma rede de apoio para as famílias acolhedoras, com acompanhamento profissional e troca de experiências com outras famílias.
- **Contribuição para a sociedade:** Ao acolher uma criança, as famílias estão contribuindo para a construção de uma sociedade mais justa e solidária.

Importância do tempo limite para o acolhimento

O estabelecimento de um tempo limite para o acolhimento garante que a medida seja realmente excepcional e provisória, conforme previsto no ECA. Isso incentiva a busca ativa por soluções que permitam a reintegração familiar ou a colocação em família adotiva, evitando que as crianças e adolescentes permaneçam por longos períodos em situação de acolhimento institucional.

Em resumo, o **SFA é uma modalidade de acolhimento que oferece diversos benefícios para crianças, adolescentes e famílias, contribuindo para a construção de um futuro mais promissor para todos os envolvidos.**



DEPOIMENTOS

A pequena Victória

Quem foi abençoada com o projeto Família Acolhedora foi a pequena Victória, que hoje tem 1 aninho e 4 meses. Quando ela chegou no NACER tinha apenas um mês de vida e estava com problemas na pele, porque não tinha as suas fraldas trocadas com frequência pelo fato de sua mãe biológica ser portadora de deficiência de fala e audição e ser incapaz de cuidar da sua filha. Depois de seis meses no Nacer, apareceu a tia Socorro que, literalmente foi um verdadeiro “socorro” para Victória.

Por meio do projeto Família Acolhedora, a tia Socorro conheceu a história da Victória e foi amor à primeira vista! Seus olhos brilhavam mais que o normal e quando a tia Socorro levou a Victória para casa, ela ganhou mais dois “irmãozinhos” que também se apaixonaram imediatamente por ela. Segundo Socorro, aquele anjinho iluminado tocou o coração de todos em sua casa e Victória já faz parte da família.

“A Victória chegou no momento certo, pois ela chegou quando a matriarca da família, a minha mãe faleceu. Ela chegou para cobrir um buraco que se abriu na família. Foi a cura da tristeza e ela é muito amada por todos nós”.

Socorro Silva



“Em primeiro lugar, queremos agradecer ao Nacer pela experiência! Receber uma criança em nossa casa foi uma experiência única. Tivemos a oportunidade de vivenciar experiências totalmente diferente da nossa realidade, onde aprendemos muito, a troca com toda a nossa família foi muito enriquecedora. O que nos motivou a ser uma família acolhedora foi poder ajudar ao próximo. Nesse período aprendemos muito e ressignificamos algumas atitudes na criação da nossa filha. Podemos afirmar que nesse período de acolhimento aprendemos mais do que ensinamos”.

José Carlos e Gerciana Masulo

O SFA no Brasil e Manaus enfrenta diversos desafios, como:

- **Falta de recursos:** Muitas vezes, os serviços de acolhimento enfrentam dificuldades financeiras, o que limita a oferta de serviços e a qualidade do atendimento.
- **Escassez de famílias acolhedoras:** A busca por famílias dispostas a acolher crianças e adolescentes é um desafio constante, principalmente em algumas regiões do país.
- **Falta de preparo das famílias acolhedoras:** Algumas famílias acolhedoras podem não estar preparadas para lidar com as demandas do acolhimento, o que pode gerar dificuldades na relação com a criança ou adolescente.
- **Burocracia:** Os processos burocráticos para a autorização do acolhimento e a reintegração familiar podem ser longos e complexos, o que atrasa a resolução da situação da criança ou adolescente.
- **Falta de sensibilização da sociedade:** A sociedade em geral ainda precisa ser mais sensibilizada para a importância do acolhimento familiar e para os direitos das crianças e adolescentes.

Quer saber mais sobre o serviço ?

Entre em contato com a nossa equipe
(92) 98428-7454 | contato@nacer.org.br





Um refúgio para a reconstrução *Sítio Vó Ulda*

O Sítio Vó Ulda é um espaço acolhedor e seguro, especialmente projetado para atender adolescentes do sexo masculino, com idade entre 12 e 18 anos incompletos, que se encontram em situações de vulnerabilidade e/ou risco social e pessoal. Essa iniciativa, que faz parte do NACER, tem como objetivo oferecer apoio integral a esses jovens, proporcionando atividades pedagógicas, lúdicas e de cuidado integral à saúde mental.

Um olhar para a realidade

Muitos desses adolescentes enfrentam desafios complexos, como o trabalho infantil, a exploração sexual e os problemas decorrentes do uso de drogas. Essas situações comprometem o desenvolvimento integral e a construção de um futuro promissor.

O que oferecemos?

No Sítio Vó Ulda, buscamos resgatar a autoestima e a esperança desses jovens, oferecendo um ambiente de cuidado e oportunidades. Nosso trabalho se concentra em:

- **Atividades esportivas e recreativas:**

Através de jogos, esportes e atividades ao ar livre, promovemos a saúde física e mental, além de fortalecer o trabalho em equipe e a cooperação.



- **Rodas de conversa e oficinas temáticas:**

Criamos espaços seguros para que os adolescentes possam expressar seus sentimentos, trocar experiências e participar de atividades que estimulem a criatividade e o desenvolvimento pessoal.



- **Acompanhamento psicossocial:**

Oferecemos atendimento individualizado e em grupo, com profissionais qualificados, para auxiliar os adolescentes a lidar com as dificuldades emocionais e sociais, além de promover o desenvolvimento de habilidades para a vida.



- **Encaminhamento para a rede socioassistencial:**

Trabalhamos em parceria com outros serviços da rede socioassistencial para garantir que os adolescentes tenham acesso a todos os recursos necessários para sua ressocialização e inclusão social.



Nosso compromisso

Acreditamos que cada adolescente tem o direito de ter uma vida digna e feliz. No Sítio Vó Ulda, **trabalhamos incansavelmente para oferecer um espaço de acolhimento, cuidado e oportunidades, onde esses jovens possam se reconstruir e construir um futuro mais promissor.**

Destaque de 2023

Janeiro

* Visita Institucional

Recebemos a visita do Ministério Público, OAB, Coordenadoria e Deputado Amon Mandel.

* Janeiro Branco

Mês de conscientização sobre a saúde mental (Abrigo Jacamim e NACER).

Março

* Comemoração do Dia da Mulher

Àquelas que com garra e coragem enfrentam os desafios do dia a dia com compaixão e carinho.

* Prêmio Mulher Cidadã

Nossa presidente D. Magaly Araújo ganhou o Prêmio Mulher Cidadã na Câmara Municipal de Manaus.

* Participação na Ação Emergencial ZL

Ser solidário está na nossa essência.

* Encontro Estadual de Acolhimento Familiar pelo MP

Abril

* Ação Dia da Mulher CREAS SUL

Maio

* Aniversário de 8 anos NACER

* Dia do Assistente Social

Reconhecimento Profissional pelo CMM.

* Maio Laranja Faça Bonito

Dia Nacional de Combate ao Abuso e à Exploração Sexual de Crianças e Adolescentes

* Dia Nacional da Adoção

Junho

* Dia Mundial de Combate ao Trabalho Infantil

Todos juntos por infância cheias de diversão e sonhos!

* Feijuda NACER

Feijuca Sabor & Solidariedade.

* Niver do Diretor Clesley & Premiação NF Amazonense

* Audiência Concentrada

Juizado da Infância e Juventude Cível

* Ação Alusiva Contra Trabalho Infantil

* Comunicado ao Juizado

Fim da Oferta do Serviço de Acolhimento para Crianças e Adolescentes.



Julho

- * Premiação Nota Fiscal
- * Ação Sinalceira Trabalho Infantil SEMASC
- * Novo Serviço: Sítio Vó Ulda

Agosto

- * Ação Girassol
Agosto Lilás
- * Capacitação Família Acolhedora
- * Ação POP Rua
Rede de Proteção Média Complexidade
- * Distribuição de 200 sopas
Para pessoas em situação de rua

Setembro

- * Setembro Amarelo

Outubro

- * Campanha Solidária Honda
- * Ação Fun Parque
- * Dia das Crianças - Safari no Sítio
- * Ação SEMED - Doação de Leite

Novembro

- * Encontro Familiar

Dezembro

- * Ação POP Rua Ceia de Natal MIR
- * Ação POP Rua Ceia de Natal Solidária
- * Ceia de Natal - Sítio Vó Ulda
- * Confraternização NACER

Impacto Social



Abrigo de Famílias

141 

Encaminhamentos junto a Rede Socioassistencial

148 

Famílias acolhidas, recepção e escuta qualificada

07 

Ações de Cidadania

148 

Acompanhamentos do Plano de Atendimento Familiar | PAF

07 

Cursos de Geração de Renda

Total de Atendimentos
469

Abordagem Social Girassol

26 

Ações de Cidadania

724 

Pessoas participaram das Ações de Cidadania

09 

Ação de Sinaleira Trabalho Infantil

45 

Reuniões Técnicas

33 

Cinema Itinerante

629 

Pessoas participaram do Cine em Movimento

629 

Incluso lanche como: Pipoca e refrigerante

17 

Visita Domiciliar

521 

Pessoas realizaram higienização pessoal, através da **Cabine de Banho do Serviço de Abordagem Social Girassol**, todas as pessoas receberam **Kits de Higienização Pessoal**.

130 

Identificação de usuários em Situação de Rua

Total de Atendimentos
2.134





Família Acolhedora

11 

Adoções

02 

Cursos de Capacitação
com entrega do certificado

52 

Inscrição/Seleção

33 

Acolhidos com
abertura de PIA

47 

Orientação e Encaminhamentos
para a rede de serviços locais
com resolutividade

06 

Desacolhimento para
família de origem

Total de
Atendimentos

151





Mapeamento das ODS da ONU e o Pacto Global em nossos projetos

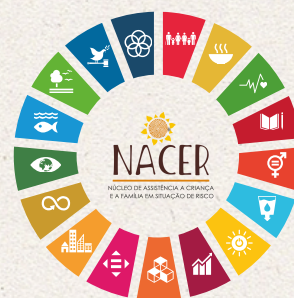

Os **Objetivos de Desenvolvimento Sustentável** são um apelo global à ação para acabar com a pobreza, proteger o meio ambiente e o clima e garantir que as pessoas, em todos os lugares, possam desfrutar de paz e de prosperidade. São esses os indicadores da ODS no NACER:



Acabar com a pobreza em todas as suas formas, em todos os lugares.

1.3 Implementar, em nível nacional, medidas e sistemas de proteção social adequados, para todos, incluindo pisos, e até 2030 atingir a cobertura substancial dos pobres e vulneráveis.

1.5 Até 2030, construir a resiliência dos pobres e daqueles em situação de vulnerabilidade, e reduzir a exposição e vulnerabilidade destes a eventos extremos relacionados com o clima e outros choques e desastres econômicos, sociais e ambientais



Acabar com a fome, alcançar a segurança alimentar e melhoria da nutrição e promover a agricultura sustentável.

2.1 Até 2030, acabar com a fome e garantir o acesso de todas as pessoas, em particular os pobres e pessoas em situações vulneráveis, incluindo crianças, a alimentos seguros, nutritivos e suficientes durante todo o ano.

2.4 Até 2030, garantir sistemas sustentáveis de produção de alimentos e implementar práticas agrícolas resilientes, que aumentem a produtividade e a produção, que ajudem a manter os ecossistemas, que fortaleçam a capacidade de adaptação às mudanças climáticas, às condições meteorológicas extremas, secas, inundações e outros desastres, e que melhorem progressivamente a qualidade da terra e do solo.

2.5 Até 2020, manter a diversidade genética de sementes, plantas cultivadas, animais de criação e domesticados e suas respectivas espécies selvagens, inclusive por meio de bancos de sementes e plantas diversificados e bem geridos em nível nacional, regional e internacional, e garantir o acesso e a repartição justa e equitativa dos benefícios decorrentes da utilização dos recursos genéticos e conhecimentos tradicionais associados, como acordado internacionalmente.



Assegurar uma vida saudável e promover o bem-estar para todas e todos, em todas as idades.

3.4 Até 2030, reduzir em um terço a mortalidade prematura por doenças não transmissíveis via prevenção e tratamento, e promover a saúde mental e o bem-estar.

3.5 Reforçar a prevenção e o tratamento do abuso de substâncias, incluindo o abuso de drogas entorpecentes e uso nocivo do álcool.

3.7 Até 2030, assegurar o acesso universal aos serviços de saúde sexual e reprodutiva, incluindo o planejamento familiar, informação e educação, bem como a integração da saúde reprodutiva em estratégias e programas nacionais.



Assegurar a educação inclusiva e equitativa e de qualidade, e promover oportunidades de aprendizagem ao longo da vida para todas e todos.

4.2 Até 2030, garantir que todos as meninas e meninos tenham acesso a um desenvolvimento de qualidade na primeira infância, cuidados e educação pré-escolar, de modo que eles estejam prontos para o ensino primário.

4.4 Até 2030, aumentar substancialmente o número de jovens e adultos que tenham habilidades relevantes, inclusive competências técnicas e profissionais, para emprego, trabalho decente e empreendedorismo.

4.5 Até 2030, eliminar as disparidades de gênero na educação e garantir a igualdade de acesso a todos os níveis de educação e formação profissional para os mais vulneráveis, incluindo as pessoas com deficiência, povos indígenas e as crianças em situação de vulnerabilidade.

4.7 Até 2030, garantir que todos os alunos adquiram conhecimentos e habilidades necessárias para promover o desenvolvimento sustentável, inclusive, entre outros, por meio da educação para o desenvolvimento sustentável e estilos de vida sustentáveis, direitos humanos, igualdade de gênero, promoção de uma cultura de paz e não violência, cidadania global e valorização da diversidade cultural e da contribuição da cultura para o desenvolvimento sustentável.



Alcançar a igualdade de gênero e empoderar todas as mulheres e meninas.

5.1 Acabar com todas as formas de discriminação contra todas as mulheres e meninas em toda parte.

5.b Aumentar o uso de tecnologias de base, em particular as tecnologias de informação e comunicação, para promover o empoderamento das mulheres



Reduzir a desigualdade dentro dos países e entre eles.

10.2 Até 2030, empoderar e promover a inclusão social, econômica e política de todos, independentemente da idade, gênero, deficiência, raça, etnia, origem, religião, condição econômica ou outra.

10.3 Garantir a igualdade de oportunidades e reduzir as desigualdades de resultados, inclusive por meio da eliminação de leis, políticas e práticas discriminatórias e da promoção de legislação, políticas e ações adequadas a este respeito.



Reduzir a desigualdade dentro dos países e entre eles.

12.2 Até 2030, alcançar a gestão sustentável e o uso eficiente dos recursos naturais.

12.5 Até 2030, reduzir substancialmente a geração de resíduos por meio da prevenção, redução, reciclagem e reuso.



Promover sociedades pacíficas e inclusivas para o desenvolvimento sustentável, proporcionar o acesso à justiça para todos e construir instituições eficazes, responsáveis e inclusivas em todos os níveis.

16.1 Reduzir significativamente todas as formas de violência e as taxas de mortalidade relacionada em todos os lugares.

16.2 Acabar com abuso, exploração, tráfico e todas as formas de violência e tortura contra crianças.

16.6 Desenvolver instituições eficazes, responsáveis e transparentes em todos os níveis.

16.7 Garantir a tomada de decisão responsiva, inclusiva, participativa e representativa em todos os níveis.

16.10 Assegurar o acesso público à informação e proteger as liberdades fundamentais, em conformidade com a legislação nacional e os acordos internacionais.

16.b Promover e fazer cumprir leis e políticas não discriminatórias para o desenvolvimento sustentável.



Fortalecer os meios de implementação e revitalizar a parceria global para o desenvolvimento sustentável.

17.16 Reforçar a parceria global para o desenvolvimento sustentável, complementada por parcerias multissetoriais que mobilizem e compartilhem conhecimento, expertise, tecnologia e recursos financeiros, para apoiar a realização dos objetivos do desenvolvimento sustentável em todos os países, particularmente nos países em desenvolvimento.

17.17 Incentivar e promover parcerias públicas, público-privadas e com a sociedade civil eficazes, a partir da experiência das estratégias de mobilização de recursos dessas parcerias.

17.19 Até 2030, valer-se de iniciativas existentes para desenvolver medidas do progresso do desenvolvimento sustentável que complementem o produto interno bruto [PIB] e apoiem a capacitação estatística nos países em desenvolvimento.

Público Impactado pelo **NACER**

Proteção Social Especial



Média Complexidade Abordagem Social Girassol

Público-alvo: Crianças, adolescentes, jovens, adultos, idosos e famílias que utilizam espaços públicos como forma de sobrevivência e/ou moradia, em especial aquelas em situação de trabalho infantil e exploração sexual.

Formas de acesso: Busca ativa, demanda espontânea, encaminhamentos por órgãos da Rede Socioassistencial.



Alta Complexidade Acolhimento Familiar | Família Acolhedora

Público-alvo: Crianças e adolescentes, sob medida protetiva de acolhimento.

Formas de acesso: Conselho Tutelar, Juizado da Infância e Juventude, Ministério Público e Delegacia Especializada na Proteção de Crianças e Adolescentes/DEPCA, equipamentos da Rede de Proteção à Criança e do Adolescente.

Acolhimento Institucional | Abrigo de Adultos e Famílias

Público-alvo: Adultos e famílias, preferencialmente, mães e seus filhos, em situação de rua e desabrigo por abandono, migração e ausência de residência ou pessoas em trânsito e sem condições de autossustento.

Formas de acesso: Conselho Tutelar, Abordagem Social, CRAS, CREAS e equipamentos Socioassistenciais.



Histórias de Transformação

Do Carrinho à Conquista

A Transformação de Vida do **Sr. Robson Mota**

Em **novembro 2022**, o Serviço de **Abordagem Social Girassol** identificou o **Sr. Robson Mota em situação de rua** nas proximidades do Centro Social Urbano do Bairro Parque 10. Ele tinha poucos pertences: um carrinho de supermercado, que utilizava para realizar trabalhos de coleta para posterior reciclagem, e a companhia leal de sua cadela, Sofi. Vivia nessa condição há mais de seis meses, após ter rompido os vínculos familiares devido ao uso abusivo de álcool.

Robson, que é músico, tinha uma guitarra sem cordas, um símbolo de seu amor pela música, mas também da precariedade em que vivia. Essa imagem despertou a atenção da equipe Girassol, que imediatamente iniciou o levantamento de suas necessidades para elaborar um plano de ação que pudesse tirá-lo das ruas.

O plano de ação incluiu a atualização de documentos, acesso a benefícios sociais, encaminhamento para cuidados de saúde, incluindo a aquisição de óculos e realização de exames médicos.

Um marco importante foi alcançado em setembro de 2023, junto com a chegada da primavera: **Robson conseguiu alugar uma casa**, e o Serviço de Abordagem Girassol providenciou os primeiros móveis oferecendo o apoio necessário para esse novo começo. Com seu talento musical, **Robson se tornou uma presença constante nas ações de cidadania** promovidas pelo NACER, onde **contribuía com sua voz e violão**, trazendo harmonia e inspiração para todos ao seu redor.

Em **dezembro de 2023**, Robson deu mais um passo importante em sua trajetória de superação: **iniciou o seu bazar**, onde vende diversos produtos, transformando-se em um empreendedor e ressignificando sua história de vida.

“ Nunca imaginei que um dia poderia sair das ruas e ter minha própria loja. A vida me deu muitas voltas, e por muito tempo, a música era a única coisa que me mantinha de pé, mesmo quando eu não tinha mais nada.

Quando o pessoal do Girassol me encontrou, eu estava perdido, mas eles me ajudaram a ver que ainda havia esperança. Hoje, com a Sofi ao meu lado e minha guitarra nas mãos, sinto que estou escrevendo uma nova canção, uma que fala de resiliência, superação e um futuro que eu mesmo estou construindo.”

A história do Robson Mota é um exemplo poderoso de como a **abordagem integrada**, o **trabalho em rede**, **apoio intersetorial** e a **doação podem transformar vidas**, resgatando a dignidade e proporcionando novas oportunidades para aqueles quem muitas das vezes já perdeu as esperanças.





Silvia Madelein: Esperança em Terras Estrangeiras

A vida de **Silvia Madelein**, uma mulher venezuelana de 33 anos, é marcada por desafios que poucos poderiam imaginar. Em 07 de julho de 2023, ela foi acolhida pelo NACER, junto com sua filha de apenas 2 anos. Elas estavam em situação de rua, vivendo na extrema vulnerabilidade social, e carregavam o trauma de uma tentativa de sequestro da pequena menina.

Forçada a deixar seu país natal, Silvia buscou refúgio no Brasil, onde acreditava que poderia encontrar uma nova chance de vida. No entanto, o que encontrou foi um caminho árduo, repleto de incertezas e perigos. Sem recursos e sem apoio, **Silvia e sua filha enfrentaram o frio das ruas, a fome**, e o constante medo de que algo pior pudesse acontecer. O episódio da **tentativa de sequestro deixou marcas profundas**, intensificando a urgência de uma intervenção que pudesse oferecer segurança e esperança.

Quando o **Serviço de Abordagem a encontrou**, Silvia estava exausta, mas ainda determinada a proteger sua filha e lutar por um futuro melhor. A equipe rapidamente entrou em ação, oferecendo **acolhimento, assistência** e, acima de tudo, um lugar **seguro para que pudesse recomeçar**.

A partir desse momento, iniciou-se uma **jornada de reconstrução**. Silvia, apesar das adversidades, nunca perdeu a fé de que poderia dar à sua filha uma vida melhor. Com o apoio recebido, **começou a acessar os serviços essenciais, como saúde e assistência social**, enquanto sua filha encontrava um ambiente acolhedor onde pudesse brincar e crescer em segurança.

A história de Silvia é uma prova do poder da resiliência e da importância de um sistema de apoio compassivo e eficaz. Ela continua a lutar, mas agora com a certeza de que não está mais sozinha, e que a estrada para um futuro mais promissor está sendo pavimentada, passo a passo, dia após dia.

Destacamos a resiliência e a importância do apoio, mesmo em face de circunstâncias extremamente difíceis.

“Quando cheguei aqui, estava com medo e desesperada, sem saber o que faria para proteger minha filha. Cada dia era uma luta pela sobrevivência, e o medo de perdê-la para sempre me atormentava. Mas quando o Serviço de Abordagem nos acolheu, senti pela primeira vez em muito tempo que não estávamos mais sozinhas. Agora, posso olhar para o futuro com esperança, sabendo que minha filha tem a chance de crescer em um ambiente seguro e de que estou construindo um novo caminho para nós.”



Transparência



A transparência e a prestação de contas aberta são a nossa forma de mostrar à sociedade a seriedade do nosso trabalho, além de ser um dos nossos pilares.

No NACER mantemos relações transparentes não só entre os vários membros do nosso conselho, mas também com os nossos parceiros, apoiadores, amigos e colaboradores. Acreditamos nos valores e vantagens de um negócio transparente e procuramos incorporá-los ao nosso dia a dia. Somos honestos sobre como fazemos o que fazemos.

Projetos de Ativos de 2023:

| PROJETO | TERMO DE FOMENTO | VALORES (R\$ X 1,00) |
|--|------------------|----------------------|
| SEMASC Família Acolhedora Nacer | Nº 008/2022 | 100.000,00 |
| SEAS Amor em Movimento Ulda | Nº 063/2023 | 100.000,00 |
| SEMASC Sítio Vó Ulda Emenda Parlamentar Deputado Rodrigo Guedes | Nº 003/2023 | 180.000,00 |
| FMS Garantir Proteção Emenda Parlamentar Deputada Thaysa Lippy | Nº 025/2023 | 50.000,00 |
| FMS Adolescer Sítio Vó Ulda Emenda Parlamentar Vereador Jander Lobato | Nº 027/2023 | 50.000,00 |
| SEMASC Família Acolhedora Emenda Parlamentar Vereador Jander Lobato | Nº 002/2023 | 571.195,42 |
| SEAS Acolhendo para Fortalecer | Nº 001/2023 | 600.000,00 |
| SEAS Serviço de Abordagem Social Girassol Amor em Movimento | Nº 009/2023 | 269.400,00 |
| FMS Cuidando do Futuro NACER Emenda Parlamentar Vereador Capitão Carpê | Nº 129/2023 | 50.000,00 |
| FPS Abordagem Girassol: AMOR EM MOVIMENTO | Nº 118/2022 | 149.999,00 |

Lista de *Parceiros NACER*



“Se sua empresa não escolhe conscientemente ser parte da cura, será parte da dor”

Raj Sisodia e Michael J. Gelb.

Você também pode *ajudar!*



DOAÇÕES

Os recursos que mantêm o **NACER** são provenientes de pessoas físicas e jurídicas que fazem doações regulares, além de convênios periódicos com a rede pública de assistência social.

Você pode contribuir através de doações materiais, como roupas, alimentos, itens de higiene e medicamentos, ou doações em dinheiro, que ajudam a cobrir os custos fixos da casa.

Os dados para depósito são:



BRADESCO

Agência: 1999
Conta Corrente: 68758-8



Banco do Brasil

Agência: 3378-2
Conta Corrente: 38149-7

CNPJ da instituição é:

01.553.780/0001-60

Associação Educacional e Beneficente Pão da Vida

Nosso  **PIX:**

doações@nacer.org.br

financeiro@nacer.org.br

Participando das Campanhas de Incentivos Fiscais

Todo mundo ganha, você concorre a prêmios, exerce sua cidadania e **AJUDA** ao **NACER**.

Como Participar:

1. Crie sua conta e adote uma entidade social escolha uma das entidades sociais sem fins lucrativos habilitada para concorrer às premiações.
2. Exija o documento fiscal eletrônico e informe o CPF para que todas as suas notas fiscais eletrônicas (NFC-e ou NF-e) sejam registradas e concorram às premiações.

Nota Premiada Manaus

<https://pnm.manaus.am.gov.br/pnm/#/novo-cadastro>

Nota Fiscal Amazonense

<https://nfamazonense.sefaz.am.gov.br/minha-conta/formulario/>

Você também pode *ajudar!*



Doação pela declaração do Imposto de Renda - IR

Pessoa Física: Que declara no modelo completo;

Pessoa Jurídica: Que apura pelo Lucro Real.

Poderá deduzir até 1% do Imposto de Renda apurado pelo Lucro Real na declaração a ser entregue no ano seguinte .
(Lei nº 8,069 de 13 de julho de 1990, Art. 260 Decreto 3000/99)

Ao fazer sua Declaração de Imposto de Renda, você poderá destinar 3 % do imposto devido para o FMDCA • **Fundo da Criança e do Adolescente (ECA)**
Esse fundo têm como objetivo financiar projetos referentes à garantia da promoção, proteção e defesa dos direitos da criança e do adolescente.

Você não pagará mais imposto e nem terá sua restituição diminuída.

Apenas permitirá que parte do valor do seu imposto devido seja destinada diretamente para um Fundo que atue em projetos de transformação social

Passo a Passo

Doação em qualquer período do ano de forma espontânea

1º PASSO: Depósito na conta do FMDCA Manaus



BANCO DO BRASIL

Conta Corrente: nº 6067- 4

Agência: nº 3563 – 7

2º PASSO: Encaminhar **COMPROVANTE DE DEPÓSITO** para o **FMDCA**, informando:

- Nome completo da Pessoa Física e N° do CPF,
- Nome completo da Pessoa Jurídica e N° do CNPJ,
- Endereço, Telefone e E-mail.
- Informar o Nome da Instituição a qual deseja direcionar a doação.

Incluir : Associação Educacional e Beneficente Pão da Vida

3º PASSO: **FMDCA** Manaus emite e envia o recibo para o contribuinte.

De acordo com as informações enviadas no 2º passo o FMDCA emitirá o recibo para o contribuinte

VOCÊ DOA E O LEÃO PAGA A CONTA 

Você também pode *ajudar!*

Voluntário

Participar do nosso Programa de Voluntariado é uma grande chance de demonstrar o seu amor ao próximo e usar seu tempo extra para fazer o bem. Quem deseja se candidatar a uma vaga deve fazer o cadastro no site: www.nacer.org.br. Após o processo, a equipe da instituição entrará em contato quando houverem projetos disponíveis em voluntariado e demais informações.

Apoio Profissional

O trabalho desenvolvido pelo NACER requer uma enorme mobilização de esforços de uma equipe multidisciplinar. Para corresponder à demanda crescente, a instituição está sempre aberta para a solidariedade e contribuição de novos profissionais, especialmente da área da saúde, como fonoaudiólogos, fisioterapeutas, dentistas, psicólogos, entre outros.

Através desta união com a sociedade, conseguimos transformar a realidade das crianças e adolescentes atendidas, estimulando o protagonismo juvenil, o desenvolvimento da cidadania, a inclusão social e a valorização da família!



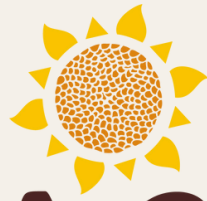

NACER

NÚCLEO DE ASSISTÊNCIA A CRIANÇA
E A FAMÍLIA EM SITUAÇÃO DE RISCO

 **NACER.ORG.BR**

 (92) 9 8428-7454

cuidando do futuro!

